MLADOTICKÉ NOVINY

Číslo 8
3. 7. 2026

Slovo starosty

Vážení spoluobčané a všichni příznivci našich novin. Dovolte mi, abych vás oslovil pár řádky v posledním roce tohoto čtyřletého volebního období a v krátkosti vás seznámil a informoval co je nového.

Bezbariérový vstup do OÚ

Před časem proběhla rekonstrukce MK před obecním úřadem, kdy byl vybudován bezbariérový vstup do prodejny COOP ze zámkové dlažby. S myšlenkou vybudovat bezbariérový vstup do budovy OÚ jsme se zabývali již v minulosti. Oslovili jsme firmy zabývající se přepravními plošinami do patra budovy. Byla vybrána firma ALTECH, která se úkolu zhostila a plošinu namontovala v únoru letošního roku. Vybudování plošiny šlo velice rychle a hlavně bez jakýchkoli stavebních úprav. U vchodových dveří je umístěn zvonek, který při aktivaci přivolá obsluhu z obecního úřadu.

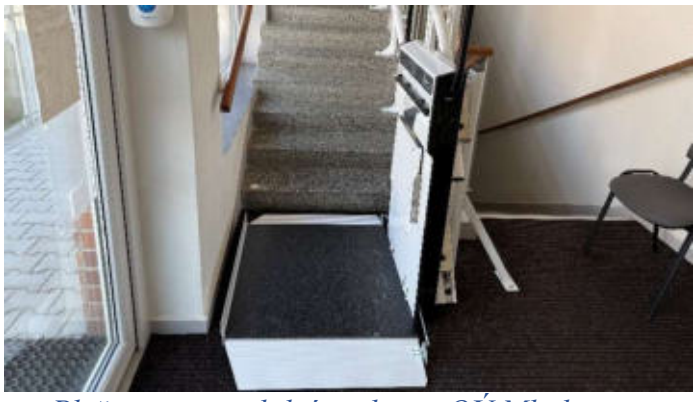

Plošina pro imobilní osoby na OÚ Mladotice

S vybudováním bezbariérového vchodu ke vstupním dveřím jsme oslovili firmu pana Jahody z Kozojed, se kterým jsme navázali spolupráci již v minulých letech při rekonstrukci pomníků padlých v obci Mladotice a v obci Chrášťovice. Firma pana Jahody nám také dělala rekonstrukci vstupních schodů do ZŠ a MŠ Mladotice. Před očima rozpadající se vstup do budovy obce byl nahrazen zámkovou dlažbou a eliminován schod do vstupních dveří.

Osazením nového zábradlí, které vybudoval a namontoval pan Petr Oláh z Velké Černé Hati, byl dokreslen celkový vstupní dojem. Nyní je vstup do obecního úřadu už tedy bezbariérový a umožněno hendikepovaným osobám navštívit úřad obce, obecní knihovnu, lékaře apod.

Vstup do OÚ Mladotice po rekonstrukci

Rekonstrukce sálu obce

V letošním roce byla provedena rekonstrukce sálu obce, která spočívala v zateplení stropu, kompletní rekonstrukcí elektroinstalace a hlavně montáží akustického sádrokartonu. Před rekonstrukcí jsme si nechali udělat akustickou studii, aby náš záměr šel tím správným směrem. Konečně se po dlouhých bezmála 40 letech podařilo změnit akustiku na sále, která nevyhovovala. Nyní při tanečních zábavách, koncertech, divadelních vystoupeních a besedách je perfektně slyšet mluvené slovo i hudební produkce.

Strop z akustického sádrokartonu a nová svítidla na sále v Mladoticích

Na tuto rekonstrukci jsme využili dotaci z programu stabilizace a obnovy venkova Plzeňského kraje 2026.

Výměna střešní krytiny sálu

Před rekonstrukcí sálu jsme si raději nechali udělat statiku stropu, zdali vydrží zátěž montovaných akustických desek. Statika dopadla dobře. Bylo nám však doporučeno, abychom provedli výměnu střešní krytiny nad původním sálem v západní části. Původní prkna střechy jsou s kůrou a rozmnožil se v ní brouk, který by mohl do budoucna představovat velký problém. Nechali jsme zesílit nadstropní konstrukci, kde se škůdce nacházel. Dřevo bylo ošetřeno postřikem zabraňujícím šíření a výskytu škůdce. Nyní je střecha už opravena na další léta.

Vybudování tribuny hřiště TJ

Začátkem letošního roku byla dokončena budovaná tribuna pro diváky na fotbalovém hřišti TJ Sokola Mladotice. Na vybudování tribuny byla využita dotace z podpory vybudování a modernizace sportovišť v roce 2025 plzeňského kraje. S vybudováním tribuny jsme začali minulý rok a udělali další krok ke zlepšení komfortnějšího prostředí při sledování sortovních utkání našich mužstev.

Aktuální podoba tribuny na fotbalovém hřišti TJ Sokol Mladotice

Parcely „Nové Mladotice“

V současné době se dokončuje vybudování infrastruktury pro výstavbu rodinných domů v severní části obce. V polovině letošního roku bude dílo dokončeno včetně napojení na MK kolem sálu a obecního hostince. Pod viaduktem byl vybudován žulový povrch pro osobní vozidla a chodník pro chodce. Viadukt bude osvětlen s napojením na veřejné osvětlení. Veškeré náklady na tuto velice náročnou finanční stavbu budou známy v závěrečném účtu obce. V druhé polovině letošního roku se budou už moci prodávat parcely pro výstavbu RD.

Lípa u Ženíšků

31. května došlo vlivem velice silného větru k odlomení jedné z hlavních větví od kmene stromu naší lípy. Tato památná lípa tu stojí od nepaměti, ale zub času je neúprosný.

Přeji vám krásné dny a pevné zdraví.

Jiří Záhrobský, starosta obce

Základní škola a mateřská škola Mladotice

Druhé pololetí školního roku 2025/2026 bylo pro naši školu obdobím bohatým na zajímavé akce, projekty i soutěže, které rozvíjely dovednosti a znalosti žáků ZŠ i dětí v MŠ.

Únor jsme zahájili zápisem do první třídy, následovaly tematické projekty – „Masopust“ a „Olympiáda“, které žákům a dětem přinesly nejen nové poznatky, ale i skvělou zábavu a možnost rozvíjet spolupráci napříč třídami a ročníky.

V závěru února proběhla třídní a školní kola recitační soutěže, kde byly vybrány dvě žákyně, které nás reprezentovaly v okresním kole v Kralovicích.

Během března a dubna jsme se věnovali velikonočním tradicím v rámci projektu „Velikonoce“ a také projektu „Zahrada“, zaměřeném na přírodu a ekologii.

Pečení velikonočního beránka v MŠ

Velkou radost nám udělalo dosažení prvního místa v okresním kole Mc Donald‘s Cupu v Horní Bříze, které se uskutečnilo na konci dubna. Následoval projekt „Čarodějnice“ – další příležitost pro tvůrčí a kulturní vyžití dětí a žáků.

Cesta do Chrášťovic kolem rybníka Na Krchelné

V květnu si žáci základní školy vyšlápli na Šebíkov, kde se zrelaxovali v zeleni, osvěžili se u studánky a opekli si špekáčky. V ten samý den mateřáčci vyrazili na výlet do

Chrášťovic, kde si prohlédli rodinnou farmu a vyřádili se na dětském hřišti.

Následně jsme slavili úspěch v krajském kole Mc Donald‘s Cupu v Plzni, kde naše družstvo obsadilo čtvrté místo, což je skvělý výkon mezi všemi malotřídními školami v Plzeňském a Jihočeském kraji.

Krásné 4. místo v krajském kole soutěže škol McDonald’s cupu v Plzni.

Červen byl ve znamení školního výletu na Křivoklát, návštěvy Planetária Rokycany i společného focení tříd.

Školní výlet MŠ a ZŠ na Křivoklát

Děti z mateřské školy zakončily školní rok besídkou pro rodiče spojenou se slavnostním šerpováním předškoláků. Žáci základní školy se rozloučili tradiční zahradní slavností, během níž byli naši prvňáčci pasováni na čtenáře a páťáci slavnostně vyřazeni z naší školy. Letos odchází z pátého ročníku devět žáků, kteří budou ve studiu pokračovat na škole v Plasích.

Mobilní planetárium Rokycany v naší škole

Celé pololetí bylo plné pestrých zážitků, které obohatily školní život všech dětí, žáků i pedagogů. Těšíme se na příští školní rok, kdy opět společně zažijeme spoustu nových akcí a projektů.

Mgr. Helena Pánková, ředitelka školy

Ocenění pro Alenu Churavou

Plzeňský kraj předával ocenění u příležitosti Dne učitelů. Celkem 36 osobností převzalo v prostorách SOU elektronického v Plzni pamětní medaile za svou dosavadní činnost.

Ocenění pedagogové působí napříč celým krajem – od Plzně přes Klatovy až po Stříbro. Mezi letošními laureáty najdeme zkušené ředitele, kteří desítky let rozvíjejí své školy, ale i učitele specializované na práci s dětmi se specifickými potřebami nebo odborníky propojující výuku s reálnou praxí.

Plzeňský kraj ocenil 36 výjimečných pedagogů

„Ocenění, která dnes předáváme, jsou poděkováním za dlouholetou práci a zároveň připomínkou, že kvalitní vzdělávání stojí na lidech, kteří se své profesi věnují systematicky a s osobním nasazením. Vy všichni, kteří jste dnes tady, se aktivně podílíte na vzdělávacím systému od mateřských škol až po školy vysoké, a za to vám děkuji," uvedl během ceremoniálu náměstek hejtmana pro oblast školství a sportu Vladimír Kroc.

Slavnostní odpoledne nebylo jen o předávání medailí, ale stalo se i přehlídkou umu samotných studentů. Kulturní program obohatila hudební vystoupení, a dokonce i módní přehlídky žáků uměleckých škol. O pohoštění se postaraly gastronomické obory středních škol z regionu, které tak v praxi ukázaly výsledky vedení svých učitelů.

Oceňování se tradičně koná v závěru března jako připomínka narození Jana Ámose Komenského (28. března).

Alena Churavá přebírá ocenění

Z Mladotic byla oceněna paní Alena Churavá, která působí v Základní a mateřské škole Mladotice.

Paní Alena Churavá zasvětila celý svůj profesní život péči o děti v mateřské škole. Začínala jako učitelka v Kralovicích, poté působila v rodných Mladoticích, kde se posunula na pozici vedoucí učitelky mateřské školy. Dlouhodobě se věnuje přípravě a realizaci hudebních vystoupení, každoročně se s dětmi podílí na vítání nových občánků obce a aktivně se zapojuje do dalších akcí pořádaných pro děti. Po ukončení kariéry v mateřské škole se paní Alena Churavá věnuje hudební výchově v základní škole.

Zdroj: www.qap.cz

Mladotice

Tříkrálová sbírka

Pět skupin Tří králů v doprovodu s jedním dospělým, prošli v lednu obcí naší a obcemi přilehlými. Koledníci do uzavřených kasiček vybrali v Mladoticích, Chrášťovicích, Mladotice zastávka, Malé a Velké Černé Hati celkem 34984,- Kč.

Koncert skupiny Elias

Dne 22. května proběhl v kapli JPM koncert skupiny ELIAS z Klatov.

Hudební skupina ELIAS z Klatov

Zahráli a zazpívali spirituální skladby a písně ve vícehlasých úpravách, ty v naší kapli krásně zněly a přítomné pohladily po duši.

Informační tabule

V lednu byla poničena informační tabule u polní cesty za kaštany. Pravděpodobně pádem větve. Tabule byla obcí vyměněna.

Poničená informační tabule u kaštanů

Návštěva dětí v knihovně

Dne 25. 3. 2026 místní knihovnu navštívily paní učitelky a děti z MŠ. Pro knihovnu je to vždy milá návštěva. Knihovnice paní Dana Houšková na krátký čas děti zavedla do kouzelného světa knih, v kterých se nemusí jen číst, ale které mohou i hrát hudbu a vydávat jiné různé zvuky. Dětem se v knihovně vždy velmi líbí.

Děti z MŠ Mladotice na návštěvě knihovny

Noc Kostelů v kapli

Letos v kapli Jména Panny Marie, na Noc kostelů, zazněly Biblické písně v hlasovém podání pana Miloše Khaura, za klavírního a varhanního doprovodu paní Marcely Šestákové.

Noc Kostelů – účinkující

Zazněla též netradiční hudba na kalimbu a gong od Daniela Mikeše, dále autorské čtení básní od Jany Khaurové, Ivany Mikešové a Daniela Mikeše.

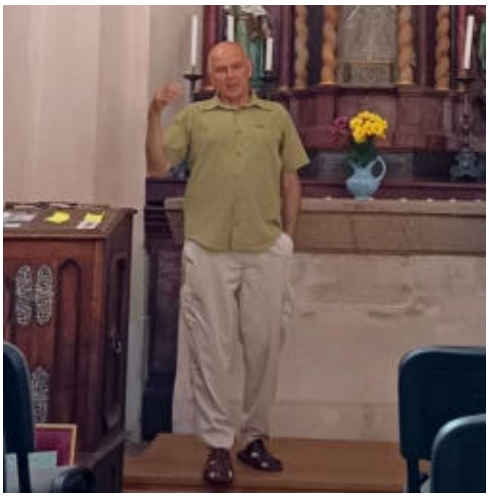

Vyprávění o historii kaple, Zdeněk Slach

Během odpoledne pan Zdeněk Slach poutavě vyprávěl návštěvníkům o historii a současnosti naší kaple.

Dana Houšková

Vzpomínka na školní docházku ve strážišťské škole

Vážení přátelé, k napsání tohoto článku mě inspirovala paní Ludmila Soukupová, která v Mladotických novinách psala o historii strážišťské školy.

Dovolte i mně si zavzpomínat na dobu, kdy jsme my děti do této školy chodily. Narodila jsem se v Chrášťovicích a do základní školy ve Strážišti jsem chodila v letech 1965 až 1969, od 1. do 4. třídy. Pan řídící Jan Reidl učil v jednotřídce čtyři ročníky dětí najednou. Třem ročníkům zadal písemný úkol a čtvrtému vykládal látku. Tak pořád dokola. Hodně básniček jsme se učili nazpaměť a malou i velkou násobilku jsme museli odříkat, i kdyby nás o půlnoci probudili. Od 5. třídy jsme už jezdili vlakem z Mladotic do ZDŠ v Plasích a uměli jsme všechno učivo jako plaské děti. Psali jsme plnícím perem, které se plnilo ve škole, a hlavně doma inkoustem z malých lahviček. Pořád jsem měla od inkoustu modré skvrny na prstech. Kaněk nepočítaně. Piják byl nedostatkové zboží, kterého nikdy nebylo dost. Pan řídící měl samozřejmě inkoust červený. Sešity a učebnice byly zadarmo. Bylo nás ve třídě dohromady něco málo nad dvacet dětí. Mně věkem nejbližší byli z Chrášťovic – Pavla, Milan a Vendula Šerbaumovi, Dana Turečková, Jirka Hotěk a Venca Mour. Z Malé Černé Hatě Irena Pešková a Sláva Cafourek. Slávu si pamatuji ještě z předškolního věku. Jeho tatínek opravoval zemědělské stroje u nás ve dvoře, kde tehdy mělo JZD dílnu. Občas bral s sebou syna. Sláva byl mladší kopií svého tatínka. Vidím je oba jako by to bylo včera. Ze Strážiště se mnou chodily do školy sestry Soukupovy, Lída, Vendulka a Pavla, a také Věrka Šmídlová, která později vystudovala zdravotní školu a dlouhá léta pracovala jako sestřička u obvodního lékaře v Žihli. Z těch o málo starších dětí si pamatuji moji sestřenici Alenu Koudelovou, dnes Černou z Mladotic, dále Hanu Mourovou, Janu Frankovou, Maruš Kimlovou a Honzu Marouška.

My chrášťovické děti jsme do školy jezdily přes Krchelnou a Prašivák na kolech. V zimě jsme chodily pěšky. Přibližně v době, kdy jsem chodila do 3. třídy, nás v zimě začalo vozit JZD v dřevěné nástavbě na podvozku vozu. Nástavba byla z hrubých prken a měla střechu. Uvnitř byly na obou delších stranách prkna na sezení. Bylo to provizorní a nepohodlné, ale nemuseli jsme již chodit pěšky, zvláště ráno ještě za tmy a mrazu. Většinou pan Klíma nebo jiný chrášťovický dědeček či tatínek zapřáhnul povoz za traktor a už se jelo.

V zimě byl sníh každým rokem a nebylo ho málo. Děti tehdy nosily tlusté bavlněné tepláky běžně i do školy. Rychle se promočily a držely na nich koule sněhu. Nám to nevadilo a někdy jsme cestou domů ze školy schválně chodili po polích nebo mimo cestu, kde byly naváté závěje. Byla to zábava. Domů jsem přišla mokrá a zmrzlá. Včetně kožených šněrovacích bot. Na podzim a potom od jara jsme jezdili na kolech. V příkopu na Krchelné rostly v červnu křemenáče, sbírali jsme je cestou ze školy domů. Pan řídící byl myslivec. Měl ve třídě sešit, kam jsme my přespolní děti musely vždy ráno napsat, jakou zvěř jsme cestou viděly. Tehdy bylo hodně zajíců a bažantů, občas jsme zahlédli srnku. Dost jsme si vymýšleli a psali jsme víc, než jsme opravdu viděli. Aby měl pan řídící radost. Někdy jsme chtěli trumfnout jeden druhého a v tom případě musel pan řídící s úžasem zjistit, že se mu po revíru potuluje i medvěd. Pan řídící byl k naší dětské fantazii benevolentní a nikdy to nekomentoval. Ve třídě bylo čisto a teplo. Říkala mně moje starší sestřenice Maruš Koudelová, že jim v zimě vařila paní řídící čaj. Měla prý pro děti spoustu hrnečků. Nám už ho nevařila. Pracovala v JZD, tuším, v rostlinné výrobě a pravděpodobně uklízela školu. Reidlovi měli v budově školy byt, hned naproti třídě.

My starší si ještě pamatujeme, jak naše třída vypadala a pro mladší generace mám radu:

Pokud vás to zajímá, zajeďte se podívat do muzea v Mariánské Týnici. Mají tam v jedné místnosti stálou expozici – zmenšenou kopii staré školní třídy, která se jen o málo liší od té, co já pamatuji (ale i jiné exponáty tam stojí za shlédnutí, nebudete zklamáni).

Kolem školy vede silnice, tehdy prašná. Před budovou stálo z bezpečnostních důvodů železné jednoduché zábradlí, na kterém jsme často sedávali o přestávkách. Provoz po silnici byl minimální. Auto měl málokdo. Za pěkného počasí nás bral pan řídící o hodinách přírodopisu do sadu za školou. V sadu pěstoval různé ovocné stromy a také byl včelařem. Na stromech měl rozvěšené budky pro zpěvné ptactvo. Ukazoval nám jednotlivé druhy stromů i pěvců a učil nás jejich názvy. Na jaře, když ovocné stromy kvetly, byl sad překrásný, plný ptačího zpěvu.

Jan Reidl se svými žáky při vyučování (foto z Farní kroniky Strážiště, článek „Škola ve Strážišti“ Ludmila Soukupová, Mladotické noviny č. 6 z 2. 7. 2025)

Pan řídící o něj s láskou pečoval. Tam jsme se také vždy na konci školního roku fotili. Zeleninová políčka byla za sadem a my jsme je museli v rámci hodin pozemků osívat a okopávat. Úrodu sklidila rodina řídícího. Na podzim, když jsme šli po prázdninách zase do školy, už tam nebylo nic. Jindy jsme chodili k řece Střele a pan řídící nás učil názvy rostlin. U řeky nebylo vzácné pozorovat černožluté čolky, jak lezou po vlhkém mechu. Nevím, zda tam stále jsou, už jsem tam celá léta nebyla.

Občas jsme o hodinách tělocviku chodili s řídícím do nejbližšího lesa na dřevo a klestí. Sbírali jsme soušky a nosili je do školy, co kdo unesl. Pan řídící s nimi v zimě zatápěl ve třídě ve velkých školních kamnech. V zimě jsme cvičili na kožených žíněnkách ve třídě před tabulí. Většinou jsme dělali kotrmelce. No ale venkovské děti, jakými jsme byly, nikdy neměly problém s nedostatkem pohybu. Naše sociální sítě se realizovaly hrami na návsi a v přírodě v okolí vesnice. Mnozí z nás museli po škole doma dle svých sil pomáhat v hospodářství. Také jsme museli do školy sbírat léčivé byliny.

Rusky jsme se povinně učili, tuším, od 4. třídy. Nepovinné bylo náboženství, které do školy docházel vyučovat farář František Bouška.

Při hodinách hudební výchovy hrál pan řídící na housle. Zpívali jsme národní písničky a naučil nás československou hymnu.

Strážišťské děti chodily o hodinové polední přestávce domů na oběd. My přespolní děti jsme měly z domova svačinu, nejčastěji chleba s máslem a jablko. Náš tatínek byl velký sadař a jablka dobře uskladněná jsme mívali až do jara. Pití jsme neřešili. Ve třídě byl vodovodní kohoutek s umývadlem. Kdo měl žízeň, napil se vody. Naproti škole bydlela v domku paní, jejíž jméno jsem už bohužel zapomněla. Ta nás asi 1x týdně zvala na brambory vařené ve velkém pařáku. Tehdy v každém domě hospodyně vařily odpadní brambory, dobře omyté a přebrané, pro domácí zvířectvo. Vždy jsme se na ně těšili. Neloupané, horké chutnaly báječně. Paní měla radost a my také.

Jednou někdo navezl do chatrné boudy naproti Kočům staré předválečné knihy,

zřejmě nepohodlné pro tehdejší režim. Politické, ale i dětské. Pan řídící nám přísně zakázal tam chodit a některou knihu si vzít. Samozřejmě jsme tam šli a já jsem si tajně vzala domů ilustrovanou knihu pohádek. Jmenuje se Pohádky nejkrásnější a pořád ji mám.

Ve škole jsme museli pravidelně užívat rybí tuk. Každý měl z domova lžičku a pan řídící nám na ni nechutný rybí tuk nalil. Dohlížel, aby ho každý spolkl. Díky němu žádné dítě už netrpělo křivicí jako dříve. Jednou nebo dvakrát za školní rok přišel do třídy lékař. Museli jsme se všichni najednou svléct do prádla a on nás postupně prohlédl a naočkoval.

Neexistovala žádná elektronika, která by pomáhala při výuce. Výkřik nejmodernější techniky, japonskou kapesní kalkulačku na tužkové baterie, mně naši koupili, když mně bylo 14 let. Ve škole, to už v Plasích, jsme ji stejně nesměli mít. Mimochodem stále ji používám. Funguje s občasnou výměnou baterií už přes 50 let.

Nechodili jsme do mateřské školky, neměli žádné kroužky, ani dnešní nesrovnatelně náročné učivo. Zato jsme měli více osobní svobody bez dozoru dospělých a více bezpečí. Mluvili jsme spolu, spolu jsme si hráli i pracovali. Pana řídícího jsme respektovali a vážili si ho. Nikdy na něj nezapomenu.

Dobře vím, že co člověk, to různé vzpomínky. Ale snad jsem připomněla svým vrstevníkům dobu bezstarostného dětství ve stráižišťské škole.

I když v Chrášťovicích již dávno nebydlím, odstěhovala jsem se po svatbě za manželem a jezdím tam jen na rodinné návštěvy, stále se o rodnou obec zajímám. I proto, že rodokmen mého manžela sahá pět stolení zpět až na statek sedláka Kucery z Mladotic čp. 6. Uvítala jsem zveřejňování Mladotických novin na webových stránkách obce. To byl výborný nápad. Vždy se těším na nové číslo. Chválím vás za vaši bohatou společenskou činnost, a zvláště za práci s dětmi.

Přeji vám všem pevné zdraví a hodně radosti ze společné práce i zábavy.

Jitka Kučerová, roz. Šafaříková, *

Chrášťovice

Nový výčep v hospodě Na Posedu

V hospodě Na Posedu v Chrášťovicích právě vzniká nový barový pult, který nahradí původní výčep sloužící dlouhá léta. Starý pult už byl ve velmi špatném stavu a postupně se začínal rozpadat. Oprava nebyla možná, a proto bylo rozhodnuto o jeho kompletní obnově.

Pro nový pult je již připravena svařená kovová konstrukce. Truhlář nyní vyrábí novou pracovní desku a připravuje se také instalace dvoudřezu na mytí nádobí. Součástí prací bude i nový přívod vody, odpady a následně montáž nového výčepního zařízení.

Na odstranění starého pultu i instalaci nového se podílejí místní dobrovolníci, kterým patří velké poděkování za jejich ochotu a pomoc. Poděkování patří také obci za finanční podporu.

BcA. Denisa Oláhová

Ukliďme Česko v Chrášťovicích

V sobotu 11. dubna se v Chrášťovicích ve spolupráci s obcí Mladotice uskutečnila dobrovolnická akce Ukliďme Česko.

Přestože do rána napadlo nečekané množství sněhu, které výrazně ovlivnilo účast, několik odhodlaných dobrovolníků dorazilo a pustilo se do práce. Úklid se zaměřil na dvě ohniska nepořádku – na Šachtě a na Šachtičkách.

Úklid za drsných povětrnostních podmínek, zleva Jakub Bretl, Markéta Ouředníková, Šárka Ouředníková a Mirka Oláhová

Právě tam se podařilo vysbírat největší množství odpadků, které dlouhodobě hyzdily okolní přírodu. I malá skupina lidí tak dokázala udělat velký kus práce a výrazně přispět k čistějšímu prostředí obce.

Na šachtě si někdo udělal soukromou skládku

V následujícím týdnu se do sběru odpadků zapojily také chrášťovické maminky s dětmi, které pokračovaly v úklidu okolí obce a pomohly dotáhnout celou akci do ještě lepšího výsledku. Organizátoři děkují všem, kteří se nenechali odradit zimním počasím a přišli pomoci. Věří, že příští ročník už přivítá lepší počasí i větší počet dobrovolníků.

Mirka Oláhová

Okrsková soutěž hasičů v Pláních přinesla napínavé souboje i úspěchy

Hasičky z Chrášťovic, do toho!

Dne 9. května se v Pláních uskutečnila okrsková soutěž sborů dobrovolných hasičů, která se nesla v duchu tradice, soutěžního odhodlání a přátelského setkávání. Krásné slunečné počasí dodalo celé akci slavnostní ráz a vytvořilo ideální podmínky pro sportovní výkony i setkání hasičských kolektivů z okolních obcí.

Soutěžilo se ve dvou tradičních disciplínách – štafetě a požárním útoku, které prověřily připravenost, sehranost i nasazení všech zúčastněných družstev. Významného úspěchu dosáhly ženy SDH Chrášťovice, které si po vyrovnaných a bojovných výkonech odvezly krásné 3. místo. Svou statečnost a odhodlání předvedli také muži SDH Chrášťovice, kteří obsadili 6. příčku v silné konkurenci sborů našeho okrsku. Soutěž proběhla ve výborné atmosféře, nechyběla podpora fanoušků ani sportovní rivalita. Den se tak nesl ve znamení fair play, týmového ducha a radosti z hasičského sportu.

Zleva Marie Mourová, Petr Čech, Lucie Janská, Veronika Kroupová, spodní řada Nikol Pašková, Eliška Hrušková, Markéta Ouředníková, Mirka Oláhová a ležící Anička Mourová

Mirka Oláhová

Noc kostelů

Letošní noc kostelů se konala v pátek 29. května. Bylo nádherné, skoro letní počasí. Do této akce se zapojilo asi 1870 kostelů a modliteben, a více než 7400 programů po celé republice. V našem okolí se slavila noc kostelů i v Mladoticích a Strážišti.

Posezení před kapličkou

Po 18. hodině se začali scházet občané před naši kapličku, kde měli připravené posezení i s malým pohoštěním, které připravily místní ženy.

p. František Kučera zvoní

Povídalo se, a v 19 hodin pan František Kučera, nejstarší občan Chrášťovic, zazvonil na zvon v kapličce. Zvonění se rozléhalo po celé naší vesnici a tentokrát to bylo zvonění veselé. Poslední léta se v kapličce zvoní pouze umíráček. Vzpomínalo se i na časy, kdy paní Albína Janská z č.p. 15, zvonila každý den v poledne a navečer klekání.

Podvečer, věnovaný památce kostelů se zdařil. Děkujeme všem, kteří našli chvilku a zastavili se na kus řeči.

Petra Sandnerová

Půlmaraton Plzeňského kraje

Již 11. ročníku běžeckého závodu, který se uskutečnil v sobotu 11. dubna 2026, se zúčastnilo celkem 2300 účastníků. Běžecké tratě byly: tradiční 21 km, krajská desítka, krajská pětka, týmový běh a dětský běh. Závod odstartoval v areálu Škodaland, odkud vedla hlavní trať přes Litice, Šlovice, Dobřany, Lhotu a Valchu.

Barbora Hynková a Viktorie Koudelová po závodu

Závodu se zúčastnili i mladí sportovci z Mladotic: Barbora Hynková, Viktorie Koudelová, Šimon Koudele a z Chrášťovic: Jakub Sandner, Tomáš Sandner Anička Mourová a Václav Mour.

Přáli bychom si, aby se v příštím ročníku zúčastnilo více dětí, ale i dospělých z našich obcí.

Václav Mour ml., Anička Mourová, Tomáš Sandner

Veronika Kroupová, Petra Sandnerová, Jakub Sandner a před nimi Anička Mourová

Petra Sandnerová

Pomník padlých

V roce 2024 byl v naší obci zrekonstruován pomník padlých. Letos si připomeneme 90. výročí jeho vzniku. Pojďme se něco dozvědět o jeho historii.

Pomník padlých v roce 1936

Jednou z nejmladších historických památek v naší obci je pomník padlým z 1. světové

války, postavený v horní části návsi. Pomník vzdává čest našim předkům, kteří padli v boji za samostatnost Československé republiky.

Úkol postavit pomník na sebe vzal místní sbor dobrovolných hasičů. Na místě, kde dnes stojí pomník, býval obecní rybník, prostírající se mezi hospodářskými budovami č.p. 26 a 14 nad silnicí. Pomník s portrétem prezidenta osvoboditele T. G. Masaryka a jmény vojínů, kteří padli ve světové válce, byl slavnostně odhalen 5. července roku 1936 za přítomnosti jedné roty 35. pěšího pluku z Kralovic a velké účasti místního i okolního obyvatelstva. Slavnostním řečníkem byl štábní kapitán Lobovský a hasičský župní starosta Havlík z Plas.

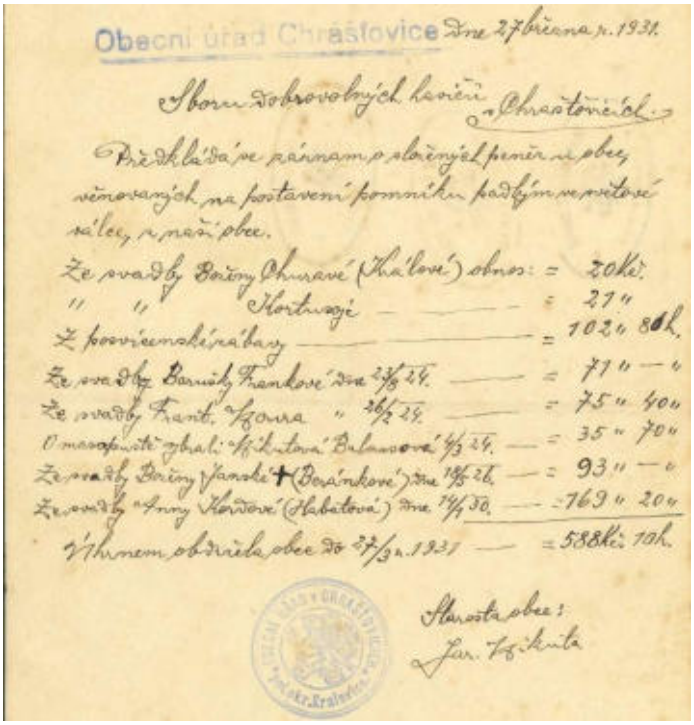
Obecní úřad Chrášťovice dne 27 března r. 1931.

Sboru dobrovolných hasičů v Chrášťovicích.

Předkládá se záznam o složených penězích u obce, věnovaných na postavení pomníku padlým ve světové válce, z naší obce.

Ze svadby Boženy Churavé (Králové) obnos: = 20 Kč.
" " Kortusové — = 21 "
Z posvícenské zábavy — = 102 " 80 h.
Ze svadby Barušky Frankové dne 23/8 24. — = 71 " — "
Ze svadby Frant. Houra " 26/2 24. — = 75 " 40 "
O masopustě vybrali: Mikutová Balaušová 4/3 24. — = 35 " 70 "
Ze svadby Boženy Janské + (Beránkové) dne 18/5 26. — = 93 " — "
Ze svadby Anny Kordové (Habatová) dne 14/1 30. — = 169 " 20 "
V Úhrnem obdržela obec do 27/3 r. 1931 — = 588 Kč 10 h.

Starosta obce:
Jar. Mikuta

Zápis jednoho z příspěvků SDH obci na stavbu pomníku

Zavezení rybníku a oprava cesty mezi hospodářskou budovou č.p. 13 a obecním domkem č. 7 stálo obec 3000 korun. Pomník ze žuly s rytým nápisem a kovovým reliéfním portrétem byl postaven za 3400 Kč, 500 Kč přispěla obec a 200 Kč republikánský dorost, větší část zaplatili hasiči. Portrét T. G. Masaryka byl za komunistického režimu odstraněn. Po sametové revoluci byl nahrazen znakem české republiky. Dnes je na pomníku opět portrét prvního československého prezidenta T. G. Masaryka.

Pomník padlých v roce 2026

Václav Šafařík

Stříbrná plátna severního Plzeňska

Slavnostní zahájení výstavy

V refektáři severního Plzeňska se 13. května 2026 od 17:00 rozezněl jazz a prostor zaplnila atmosféra dávných časů. Konalo se slavnostní zahájení výstavy „Stříbrná plátna severního Plzeňska. Hledání zašlé slávy venkovských kin“, které jsme se s radostí zúčastnili. Mohli jsme si prohlédnout expozici, která bude k vidění až do 9. srpna 2026.

Výstava otevírá dveře do doby, kdy byl film nejen zábavou, ale také společenskou událostí. Venkovská kina bývala místem setkávání, sdílení emocí i každodenních příběhů. Návštěvníci se mohou ponořit do chvil, kdy se v sále ozýval charakteristický rytmus promítaček a kdy promítač byl téměř kouzelníkem, který dokázal oživit příběhy na plátně.

Součástí výstavy je také připomínka promítání v menších obcích. V Chrášťovicích se například první film promítal už v roce 1960 a pravidelně se zde hrávalo až do podzimu roku 1989, kdy se pak každý pátek, od podzimu do jara, roztočil promítací stroj a místní si užívali české i zahraniční snímky.

Venkovská kina z velké části zmizela, ale jejich duch přetrvává. Připomínají dobu, kdy se lidé scházeli, aby společně prožívali radost, napětí i smutek filmových příběhů.

Výstava tak není jen historickým ohlédnutím — je i poctou komunitám, které tato místa držely při životě. Proto pokud budete chtít zavzpomínat na atmosféru starých biografů v našich vesnicích určitě výstavu navštivte.

Ing. Martina Šafaříková

Spořitelna – Kampelička ve Strážišti 1899 - 1953

Ve farní kronice zapsal P. Josef Kaplický: V roce 1899 byl založen Spořitelní a Záložní spolek „Včela“ pro Strážiště a okolí s neomezeným ručením podle zásad Raifaisenových.

Přihlásilo se ihned 18 členů s 19 podíly po 10 zlatých. Předsedou byl zvolen Jiří Soukup, rolník ve Strážišti č. 2 (nyní č. 3), místopředsedou Josef Koča, chalupník ve Strážišti č. 5 (nyní č. 6). Předsedou dozorčí rady byl zvolen Josef Heinc, rolník v Chrašťovicích a okresní starosta, pokladníkem byl pan farář Josef Kaplický.

Pokladna byla umístěna v pokojíku po pravé straně u Soukupů č. 3. V roce 1900 p. Josef Kaplický odchází na nové působiště do Lauterbachu v toužimském vikariátu. Po něm převzal funkci pokladníka pan řidicí Adolf Kupka a úřad pokladníka v „Kampeličce“

zastával až do roku 1914, kdy nastoupil do Potvorova.

Po A. Kupkovi převzal funkci pokladníka František Soukup, rolník a starosta ve Strážišti č. 1. Pokladnu a kancelář přestěhovali do dnešního č. 2. František Soukup byl pokladníkem až do roku 1953, kdy byla spořitelna přestěhována do Mladotic, k panu Molcarovi č. 13. Pokladníkem byl pan Josef Koča, který byl později ředitelem spořitelny v Kralovicích a pak předsedou sloučeného JZD Střela. Josef Koča pocházel ze Strážiště z č.6. Po něm převzala místo pokladní jeho dcera Marie Šimerová. Spořitelna v Mladoticích byla později také zrušena a převedena do Kralovic.

Po první světové válce se hlavně v Mladoticích začalo s výstavbou rodinných domů, a tak mnozí lidé vzpomínali, jak jim pokladník František Soukup pomohl, když se za ně při půjčce sám osobně zaručil. František Soukup se narodil roku 1871 a zemřel v roce 1956.

O tom, že spořitelna ve Strážišti dobře prosperovala a byla v oblibě, svědčí i to, že naproti škole, dnes mysliveckém klubu, byl zakoupen pozemek a měla zde být postavena nová spořitelna. K tomu pak již nedošlo. Dnes se na tomto místě otáčí autobus a jsou zde umístěny kontejnery na odpad.

Ludmila Soukupová

Vzpomínkový pochod Žihle – Mladotice 2026

Před deseti lety v roce 2016 jsme zorganizovaly s paní Milenou Městeckou náš první Vzpomínkový pochod Žihle – Mladotice. Od té doby se každoročně (mimo covidového období) vydáváme na cestu ve stopách osvobozených vězňů z vlakového transportu smrti. Připomínáme si dobu, kdy v dubnu 1945 zastavily na žihelském nádraží vlaky, které převážely vězně z německých koncentračních táborů. Ve vagonech trpělo v nelidských podmínkách přibližně 6000 vězňů. Skupině odvážných mladotických a kralovických občanů se podařilo osvobodit 84 vězňů. Naším Vzpomínkovým pochodem připomínáme mimořádnou odvahu našich předků a utrpení vězňů všech národností.

Vzpomínkový pochod, účastníci akce, kteří došli ze Žihle do Mladotic

V letošním roce se Vzpomínkový pochod uskutečnil v sobotu 25.4.2026. Na žihelském nádraží se sešlo 29 účastníků. Vzácným hostem byla paní Alena Staňková, vnučka plukovníka Vyhnise z Kaznějova, prvního osvobozeného vězně z transportu v Žihli. Paní Alena Staňková poutavě vyprávěla o tragickém osudu svých rodičů, kteří byli za odbojovou činnost v době heydrichiády popraveni v koncentračním táboře Mauthansen. Ona byla ve věku tří let odvlečena od své rodiny a deportována s ostatními „dětmi nepřátel říše“ v internačním táboře za účelem poněmčení. Zahájení pochodu byli přítomni i paní Marie Kubečková a pan Josef Vorel, dcera a syn pana Josefa Vorla – autora publikace *Žihle varuje*. V této publikaci jsou zaznamenány události z konce druhé světové války. Byli přítomni i hosté z Nizozemska. O této návštěvě uvedu podrobnější informace na konci svého článku. Z nádraží jsme se vydali na žihelský hřbitov k památníku a

hromadnému hrobu 273 obětí. Dále jsme pokračovali do obce Přehořov, zde se tehdy vězni zastavili a teprve zde začali chápat, že se ocitli na svobodě. Pokračovali jsme kolem Odlezelského jezera, to není původní cesta osvobozených vězňů , ale chceme pokud možno míjet silnice. Během cesty proběhlo několik zastavení, kde jsme si vyprávěli další zajímavé příběhy z období druhé světové války. V cíli našeho Vzpomínkového pochodu v Mladoticích u památníku Obětem válek nás očekával místostarosta obce Mladotice pan Ing. Pavel Kůsa. Poděkoval účastníkům za to, že tímto pochodem vzpomínají na ukončení válečných událostí. K pomníku byla položena kytice.

Téměř každým rokem ke mně doputují nové zajímavé informace a příběhy v souvislosti s transporty smrti.V minulých letech to byl například příběh pana Vladimíra Doskočila z Uherského Hradiště, jehož strýc Vladimír Jurča zahynul na žihelském nádraží, byl vězněm koncentračního tábora za účast v odboji. Se zájmem jsem si přečetla nové informace o strážmistru Václavu Boudníkovi z Plas, který měl zásluhy na osvobozovací akci. Tyto informace poskytl vnuk Jiří Boudník. V letošním roce mám také velice zajímavý příběh. V roce 2024 nás kontaktoval nizozemský badatel Cor Bart. Podrobněji informovala svým článkem Milena Městecká v Mladotických novinách č. 4 na str. 6. Bylo pro mne příjemným překvapením, když mi Cor Bart napsal, že se společně s manželkou Nelli a přítelem Royem Damesem (režisér dokumentů) zúčastní pietních akcí v České republice - Krupka, Bohosudov, Kaštice, Žihle. Uvedl, že by se rádi zastavili i v Mladoticích. Milé a zajímavé setkání proběhlo ve čtvrtek 23.4.2026 u památníku . Vzácné hosty přivítal místostarosta obce pan Ing. Pavel Kůsa, který se ujal také role tlumočníka z anglického jazyka. Byla přítomna také kronikářka obce paní Dana Houšková. Nizozemští hosté se dostavili rovněž na zahájení Vzpomínkového pochodu, byli na hřbitově a ušli s námi i symbolickou část pochodu.

Ing. Pavel Kůsa, Roy Dames, Irena Kutějová, Cor Bart, Nellie Bart

Pan Roy Dames natáčel filmové záběry pro svůj chystaný dokument. Pan Cor Bart měl hluboké znalosti o historii transportů smrti a také o českých dějinách za druhé světové války.

V době těsně po pochodu jsme si napsali ještě několik e-mailů. Dozvěděla jsem se, že na základě dopisů od svého strýce, který zahynul v koncentračním táboře se začal zajímat o tuto tématiku. Vždyť z jejich města Beverwijk nepřežilo 65 mladých mužů z počtu 486 zatčených při německé razii (https://raziabeverwijk.nl). Tito muži byli vězněni v koncentračních táborech a někteří byli i v transportu na žihelském nádraží. Pan Cor Bart věnoval mnoho úsilí, aby zmapoval a zaznamenal osudy umučených vězňů a nebylo jejich utrpení nikdy zapomenuto.

Bohužel minulý týden přišla smutná zpráva, že Cor Bart dne 19.5.2026 zemřel. Čest jeho památce!

Děkuji všem, kteří se pochodu zúčastnili, těší mne váš zájem.

V Mladoticích 25.5.2026

Irena Kutějová, foto Dana Houšková

SDH Mladotice

Okrsková soutěž v požárním sportu v Pláních

Dne 9. 5. 2026 se konala okrsková soutěž v požárním sportu, které se zúčastnil také Sbor dobrovolných hasičů Mladotice. Naši členové předvedli bojovný výkon a v silné konkurenci dosáhli pěkných výsledků.

Zleva Petr Havlík, Václav Havlík, Štěpán Kůsa, Filip Šimera, Adam Kůsa, Lukáš Sajdl, Ondřej Berka, spodní řada Zdeněk Koudele, Ladislav Černý, Tomáš Kučera, Matyáš Koudele, Pavel Koudele, Viktorie Koudelová

Nové vybavení zásahové jednotky

Zleva Zdeněk Koudele, Filip Šimera, Adam Kůsa, Štěpán Kůsa, Ondřej Berka, spodní řada Lukáš Sajdl, Petr Havlík

Ve štafetě družstvo SDH Mladotice vybojovalo výborné 2. místo. V celkovém pořadí soutěže pak obsadilo 7. místo.

Děkujeme všem členům družstva za reprezentaci sboru i obce a také všem, kteří nás přijeli podpořit. Věříme, že získané zkušenosti a odhodlání budou dobrou motivací do dalších soutěží.

Čištění požární nádrže v Mladoticích

Čištění požární nádrže

Dne 24. 4. 2026 provedli členové SDH Mladotice čištění požární nádrže – koupaliště. Cílem této práce bylo zajistit čistotu nádrže a její připravenost pro další využití.

Členové sboru odvedli při údržbě nádrže kus poctivé práce a opět potvrdili, že se aktivně podílejí nejen na požární ochraně, ale také na péči o obecní majetek.

Celé dno požární nádrže bylo proudnicemi vyčištěno za použití hasičské stříkačky

Děkujeme všem, kteří se do čištění zapojili.

Šárka Koudelová, SDH Mladotice

ČSŽ Mladotice

Dění akcí u nás bývá každým rokem ve stejném režimu. V lednu pamatujeme na děti a koná se dětský karneval. V tomto roce se konal 17. 1. 2026, díky velikosti sálu jsme připraveni pojmout větší množství dětí s rodinami, což je velká výhoda těchto prostor. Děti se v rámci odpoledne „nezastaví“, ať už mají soutěže nebo řádí s konfetami, dále mají možnost si zatančit při hudbě. Každoroční hudební doprovod zajišťuje Ondra, děti si poté písničky chodí i přát, a když zazní oblíbená písnička, je to rázem vidět. Letos jsme pro děti pozvali žongléra, aby i ti, kteří jej nezažili na akci v 11/2025, mohli jeho výkony vidět. Účast dětí na karnevalu byla odhadem 65. V 3/2026 jsme měli tradiční výroční schůzi, kde sumarizujeme naší činnost v předchozím roce, plánujeme aktuální rok a je otevřená diskuze pro dění ve spolku. Jedním z letošních návrhů bylo uspořádat zájezd na muzikál pro členky a doplnit i našimi občany. Byl vybrán termín, místo. Akci jsme zveřejnili pro zjištění zájmu. Pro menší počet zájemkyň a především vysokých nákladů na hrazení autobusové dopravy, jsme od tohoto návrhu upustili.

Členky a pozvaní hosté na výroční schůzi

Po roční odmlce jsme uspořádali další akci k příležitosti dne dětí – pohádkovou cestu. Původní termín 31. 5. 2026 byl z důvodu nepřízně počasí odložen na termín 7. 6. 2026, kdy už nám počasí přálo. S venkovními akcemi máme zkušenosti, a tak počasí v tomto směru hraje hlavní roli! Trasa začínala a končila u obecního hostince, kde děti na konci trasy dostávaly za odměnu občerstvení a foukací bublifuky. Bylo připraveno 7 stanovišť s úkoly a sladkými odměnami. Trasa byla dlouhá 2,5 km a vedla z části obcí a části lesem, takže si troufnu říci, že měly děti příjemnou procházku. První stanoviště zahajovala královna s králem, kde děti stavěly zámek z kostek, na dalším stanovišti se potkaly s Křemílkem a Vochomůrkou, s úkolem složit puzzle a poznávat předměty ukryté v krabici. Třetí

stanoviště patřilo u vody vodníkovi a vodnici, kde děti chytaly a poznávaly rybičky. Čtvrté patřilo Sněhurce a skřítkovi a kouzelné krabici, ve které děti opět poznávaly předměty. Žabka s Rákosníčkem si pro děti připravili skákání po leknínech do rybníčku Brčálník a poznávání lesních dvojic. Rozcvičeni skákáním děti přišly na stanoviště cirkusu, tam je čekal klaun s medvědem s úkolem chození po laně a lávce, a to ještě s míčkem, který měli na lžičce! Poslední stanoviště patřilo ježibabám z perníkové chaloupky. Nechyběl Jeníček a Mařenka, které ježibaby uvěznily. Odvážné děti si sedly na lopatu, hledaly ukrytá zvířátka a po splnění si mohly jít do chaloupky vzít upečené perníčky. Celkově nás navštívilo 48 dětí, dle reakcí byly děti s rodiči spokojeni a my, jako pořadatelé, také!

Pohádková cesta 7. 6. 2026, kdy už nám pomáhaly i větší děti

Termíny dalších akcí:

12. 9. 2026 – posvícenská zábava Mladotice, hraje kapela Metronom.

13. 11. 2026 – lampionový průvod a diskotéka pro děti.

Obě akce budou v časovém předstihu zpropagovány.

V letním období přeji klidné slunečné dny, zdařené dovolené, a ti co mají dovolenou „doma“, ať je i tato dovolená k Vaší spokojenosti.

Veronika Kučerová, ČSZ Mladotice

Pochod údolím Střely

Již od r.1981 organizuje prof. Dr. Ing Bohuslav Mašek z Kaznějova turistický pochod v překrásném údolí řeky Střely. Letošní 45.ročník se konal v sobotu 16.5.2026. Zúčastnilo se téměř 30 turistických nadšenců z Mladotic i okolí ve věku 3,5 roku až 67,5 roku.

Jez na Manětínském potoce nad Frantovým mlýnem

Počasí vyšlo na jedničku, bez dešťových přeháněk. A tak bylo příjemným osvěžením brodění řeky Střely a Manětínského potoka.

Cestou nás míjel konvoj vozidel členů klubu vojenské techniky. Předjížděly nás 4 Jeepy Willys a plachtové vozidlo Dodge s „americkými“ vojáky v uniformách. Některým z nich bylo už přes 80 let.

Děkujeme Šárce Koudelové, která nám poskytla zázemí na Oblátku.

Klárce a Danovi z Čoubáku patří velká pochvala za občerstvení. Připravili výbornou

gulášovku, lahodné alko i nealko pití, domácí buchty a další dobroty.

Vojenská technika

Tábor Na Oblátku

Tak zase za rok….

Jitka Bundová

Aby se Vám doma žilo lépe …

Terénní pečovatelská služba je důležitou součástí systému sociální péče. Jejím cílem je pomáhat lidem, kteří se z důvodu věku, chronického onemocnění nebo zdravotního postižení již nedokážou plně postarat sami o sebe. Tito lidé potřebují pomoc druhé osoby, zároveň si však přejí zůstat ve svém domácím prostředí. Právě to jim tato služba umožňuje – pečovatelky docházejí přímo do domácností klientů a pomáhají jim zvládat běžné každodenní činnosti.

Velkou výhodou této služby je, že klient může zůstat ve známém prostředí, mezi svými blízkými a sousedy. To často přispívá k lepší psychické pohodě i k zachování určité míry samostatnosti.

Služba může být poskytována krátkodobě, například po hospitalizaci, ale i dlouhodobě podle individuálních potřeb klienta.

Terénní pečovatelská služba má význam nejen pro samotné klienty, ale také pro jejich rodiny, které nemohou svým blízkým zajistit potřebnou péči v plném rozsahu – například z důvodu pracovního vytížení, vlastních zdravotních problémů nebo vyčerpání z péče.

Více informací o pečovatelské službě je možné získat například na příslušném obecním úřadě, u svého praktického lékaře, na veřejných vývěskách nebo na webových stránkách www.pecovatelskasluzba.cz V případě potřeby je možné domluvit si také osobní schůzku v kanceláři pečovatelské služby v Domě s pečovatelskou službou v Žihli.

Tým pečovatelské služby – středisko Žihelsko

„Pomáháme tam, kde je to nejvíce potřeba – pomáháme u vás doma.“

Veronika Koudelová, DiS., koordinátorka a sociální pracovnice CPOS Město Touškov – středisko Žihelsko

Masopust v Pláních a nejen to…

Vím, čas masopustu je již za námi, proč tedy o něm nyní psát?

Masopust prožíváme v našem okolí intenzivně. Každý má určitě plno zážitků, veselých i nezapomenutelných. O tom, jak probíhá masopust v Pláních právě vyšla kniha. Je to už moje druhá publikace, kde se snažím zviditelnit naše malé vesničky a ráda bych vám ji tady trošičku představila.

Kniha má tvrdé desky, formát B5. Obsahuje 196 stran, na kterých najdete kromě cca 400 fotografií z masopustního dění, 15 ručně malovaných ilustrací, ale hlavně popis původu masopustu, střípky z místní historie, založení hasičského sboru, ale i informace o místních zvyklostech, hospodách, nebo výčet všech starostů. Dozvíte se, jak se vypočte termín masopustu i zajímavosti ze starých kronik a zápisků, je obohacená vzpomínkami pamětníků a občanů z Pláň, Vrážného, Korýtek a Ondřejova. V Pláních se masopust koná již odjakživa v masopustní úterý, to se dodržuje pravidelně. Večer maškarní bál a vše je zakončené popeleční středou. Věřím, že i někteří z vás naši akci někdy navštívili.

Ukázka z knihy

Vzpomínky pamětnice z Ondřejova: „Chodívala jsem do školy do Křečova a od páté třídy jsme jezdili vlakem do Plas. Každé ráno jsme vyrazili pěšky na Mladotickou zastávku. Někdy jsme šli odpoledne ze školy domů i pěšky. Užili jsme se tenkrát spoustu legrace, hráli jsme si na skalách, ráda vzpomínám. Takhle jsem jezdila do roku 1953. Vybavuje se mi, že někdy kolem roku 1950, už fakt nevím, masopust byl. Chodilo se Křečov, Štichovice, Mladotická zastávka, Ondřejov. V průvodu šla klasicky nevěsta a ženich, jako dnes. Zábavy se konaly v Křečově u Malců. Pohřbíval se tam bakus, nebo žid, už nevím. Hrával tam mimo jiné pan Pirner z Černé Hati a pan Brunclík a pan Šmídl z Mladotic…….“

Kniha Masopust v Pláních a nejen to…

Knihu jsem si vydala vlastním nákladem. Stojí 499 Kč.

Zajímá vás to? Lze zakoupit u Ladislavy Hrabovské v Pláních (tel. 602 647 360), nebo objednat na www: ladislavahrabovska.cz

Ing. Ladislava Hrabovská, autorka knihy

Po dvou letech se hrála "Winter Classic"

Kralovice – Mrazivé lednové počasí udělalo radost členům a příznivcům hokeje. Opět po dvou letech se totiž mohlo odehrát utkání na kluzišti s přírodním ledem u základní školy v Kralovicích. Domácí výběr zdolal celek HC Mladotice 4:2

Zápasu předcházela nelehká úprava ledové plochy a zároveň „závod“ s předpovědí meteorologů. Původně se utkání plánovalo na neděli 18. ledna. Již o týden dříve – přesně v sobotu 10. ledna - se také připravené kluziště otevřelo pro veřejnost. Oteplení, které přišlo v noci ze 12. na 13. ledna, ale hřiště téměř celé „odplavilo“. Mrazy pak dovolily výrobu ledu znovu až od pondělí 19. ledna a po

velkém úsilí party kolem Romana Čuříka a členů HC Kralovice se opět začalo bruslit 22. ledna. Večer před utkáním se kluziště lajnovalo a poslední velká vrstva vody přibyla dokonce v noci ze čtvrtka na pátek 23. ledna. Finální zametení kluziště a úprava improvizovanou rolbou na sáňkách přišly ke slovu asi hodinu a půl před zápasem. Očekávaná „Winter Classic“ mohla odstartovat.

HC Kralovice (černé dresy) a HC Mladotice (žluté dresy), foto Jakub Španbauer

Duel začal v 19.30 hodin a domácí oplatili Mladoticím dva roky starou porážku 0:2. Vítězství podpořilo početné publikum včetně vytrvale fandícího „kotle“. Klání na přírodním ledě za základní školou proběhlo celkově po patnácté, to první se uskutečnilo v lednu 1997. Teprve po čtvrté, a prvně po dlouhých šestnácti letech, se hrálo večer za umělého osvětlení.

Reflektory ozářená hrací plocha ohraničená potemnělým okolím a černou oblohou, vůně prodávaného svařáku i mrazivých šest stupňů pod nulou dotvářely jedinečnou kulisu vzhledem k nestálosti počasí stále výjimečnější podívané. Plné hlediště bylo nejlepší odměnou těm, kteří se zasloužili o její realizaci.

Winter Classic (pátek 23. ledna 2026, přírodní kluziště u ZŠ Kralovice): HC Kralovice 1944 – HC Mladotice 4:2 (2:1, 1:0, 1:1). Branky: Havlíček 2, A. Holzman, Vrána – P. Berka, Štefl. Střely na branku: 14:22. Vyloučení: 6:2, využití: 1:0, oslabení: 1:0. Rozhodčí: M. Sládek. Diváků: 150.

Kralovice: Weis – Zíka, Jánský, Vrána, Ma. Slemenský, Sandner, Havlíček, Knedlík, M. Holzman, T. Sládek, Ochtábec, Kuba, Volín, A. Holzman. Trenér E. Pospíšil

Mladotice: M. Popel – V. Vaníček, P. Krejčí, V. Sebránek, Kučera, Z. Krejčí, P. Berka, Koudele, Soukup, O. Berka, M. Sebránek, Kůsa, Janeček, Štefl, Buchtelík.

Ing. Karel Popel

TJ Sokol Mladotice

Léto je v plném proudu a sním i přestávka ve fotbalovém dění. Fotbalové jaro a i celý ročník 2025/ 2026 skončil posledními zápasy v sobotu 13. června 2026. Nutno konstatovat, že to byla sezona pro naše týmy úspěšná.

Všichni jsme s napětím očekávali, jak si na jaře povede naše „A“ družstvo jako nováček 6. Krajské fotbalové ligy (dříve 1. A třída). Umístění na sedmém místě po podzimní části soutěže dávalo před startem jarní části trochu klidu, ale již po pár odehraných kolech a zbytečných prohrách začalo být jasné, že to bude boj do posledního kola, zda se tuto soutěž podaří zachránit i pro další fotbalový ročník. A bylo to právě poslední kolo a jasné vítězství 6:0 v Dobřanech, které rozhodlo i vzhledem k ostatním výsledkům o udržení v soutěži. Konečné 10. místo je zcela určitě velkým úspěchem pro náš mladý tým, který za první rok získal cenné zkušenosti, které bude moci zúročit v dalším ročníku. Tato krajská soutěž je náročná i z toho pohledu, že sestupuje větší počet družstev a proto až do posledního kola nemá nikdo nic jisté. Zjištění, že se kluci mohou měřit s každým týmem a že žádný zápas neskončil ostudou v podobě velké prohry, je jistě povzbuzením do dalšího tréninku. Díky postupovým a

sestupovým pravidlům, se v novém ročníku 2026/ 2027 můžeme těšit na sedm nových družstev.

TJ Sokol Mladotice „A“

Naše „B“ družstvo bylo po podzimní části 9.ligy (dříve 3.třída okresu Plzeň-sever) jen o skóre na 4. místě. A protože se nám v jarní části soutěže dařilo ještě lépe (9x výhra, 3x prohra), tak jsme skončili na výborném 2. místě za suverénním družstvem Nýřan „B“ (pozn.: Nýřany nemohly postoupit vzhledem k účasti jejich „A“ týmu ve stejné soutěži) a mohli jsme slavit postup o soutěž výše do 8. ligy (Okresní přebor). Je to velký úspěch, protože naše „B“ družstvo tuto soutěž nikdy nehrálo. Bude to jistě dobrá zkušenost pro všechny naše mladé hráče a kluky z dorosteneckého týmu, kteří i v jarní části soutěže dostali dostatek příležitostí si zahrát vedle zkušených starších kluků a měli tak možnost nasbírat nějaké zkušenosti z dospělého fotbalu.

Dorostenecké družstvo spojené s Hadačkou, hraje krajskou soutěž a po podzimní části bylo ve druhé polovině tabulky na 8. místě. V jarní části soutěže přišlo zlepšení, a tak konečné 6. místo je velice dobrým výsledkem. Trenérům se dařilo do týmu zabudovávat i některé hráče ze starších žáků, pro které to byla jistě zajímavá zkušenost.

Starším žákům po podzimní části Okresního přeboru patřilo sedmé místo tabulky, které si udrželo i v jarní části. U týmu skončil jako trenér Michal Churavý, kterému patří obrovské poděkování, protože současně vedl několik sezon i tým mladších žáků.

TJ Sokol Mladotice „B“

Mladší žáci, hrající Okresní soutěž, byli po podzimní části na 2. místě. Stejné místo jim patřilo i na konci základní části, po které se hrála nadstavbová část o přeborníka. Konečné 5. místo je velkým úspěchem v konkurenci družstev z celého okresu.

Družstvu starší přípravky hrající okresní soutěž, patřilo po podzimu umístění kolem středu tabulky (zde se tabulka nevede). V jarní části se soutěž rozlosovala společně s družstvy z druhé skupiny na soutěž o přeborníka a na soutěž o umístění, což znamenalo poměrně náročné cestování. Ve skupině o umístění naše družstvo vyhrálo všech deset zápasů, což je zcela určitě vynikající výsledek.

Jak vidno, jarní sezona, ale celý soutěžní ročník 2025/ 2026 byl pro všechna naše družstva více než úspěšný, za což patří poděkováním všem trenérům, vedoucím družstev, rodičům a samozřejmě všem hráčům. Též velké poděkování patří našim příznivcům za podporu v domácích, ale i venkovních zápasech.

Závěrem bych chtěl zmínit pár akcí, které náš spolek v první polovině roku 2026 podnikl.

První akcí byla Výroční valná hromada, která se konala dne 24. 1. 2026 na sále OÚ Mladotice. Jak bývá poslední dobou zvykem,

účast z řad hráčů a příznivců byla velká a akce se vydařila.

Druhou akcí byl tradiční Masopust, který se konal dne 21. 2. 2026. Jako již tradičně se přes den uskutečnil průvod masek obcí a večer se konala taneční zábava. Účast jak v průvodu tak i večer na taneční zábavě byla velice dobrá a celý den se povedl.

Tým žen na oslavě 60 let fotbalu

Třetí a nejvýznamnější akcí byla oslava 60 let fotbalu v Mladoticích, která se konala dne 20. 6. 2026 v areálu našeho hřiště Na Vrchovnici. Byla to hlavně oslava fotbalu, kde své umění nejprve předvedla všechna mládežnická družstva, která hrají své soutěže a kde jim soupeřem byla družstva TJ Sokol Kralovice.

Výběr hráčů TJ Sokol Mladotice

Následně proběhlo utkání ČSŽ Mladotice s výběrem současných hráčů, zápas jedenáctky Sebránků s výběrem bývalých hráčů a fotbalový program byl zakončen utkáním současných hráčů.

Byla to ale také akce plná vzpomínek, setkání bývalých hráčů, kteří zde v minulosti hráli a příznivců z řad široké veřejnosti. Ke shlédnutí byla krásná výstava fotografií nejen ze současnosti, ale také z dob již dávno minulé doplněná různými artefakty s fotbalovou tematikou. K poslechu zahrála dechová skupina Bayeři a večer DJ Butan. Po celý den byl pro děti připraven skákací hrad a k dispozici byl bohatý výběr občerstvení. Na akci jsme se dopředu dlouho připravovali a dle ohlasů se jednoznačně povedla. Velké poděkování patří všem, kdo se na organizaci, přípravě a vlastním průběhu podílel.

Léto je v plném proudu, proto si od fotbalu chvilku odpočineme, než začne podzimní část sezony a nový soutěžní ročník 2026/2027.

Závěrem bych chtěl jménem výboru TJ Sokol Mladotice popřát hráčům všech družstev, trenérům, vedoucím, rodičům a příznivcům pěkné léto.

Dušan Hynek, místopředseda TJ Sokol Mladotice., z.s.

Jak jsem v Mladoticích ukradla kolo...

Tento příběh se stal před mnoha lety. Byla jsem dítě školou povinné a rodiče mne posílali na prázdniny k dědovi a strejdovi. Do Mladotic jsem jezdívala ráda, měla jsem tu dobré kamarádky: Marušku S., Alenku D., Oli Č., a hlavně mojí sestřenici Milenu F. a její starší sestru Janu. Jedno prázdninové odpoledne jsem se vydala za Milenou, asi jsme měly tehdy domluveno něco důležitého. Když jsem přicházela k jejich dvorku z vrátek právě vyjížděly na kolech Jana a její kamarádka Eva B. Jana na mne zavolala: „Pojeď s námi.“ Bylo mi to podezřelé, že stojí o moji společnost, obvykle nás mladší odháněly. Smutně jsem si povzdechla: „Já tu nemám kolo.“ Jana se usmála, ukázala na kolo, které bylo opřené u jejich vrátek a řekla:

„Vezmi si tohle.“ Na moji otázku: „Čí je to kolo?“ Jana hbitě odpověděla: „No přece naše!“ Nasedla na kolo a odjížděla za Evou. Chvilku jsem váhala, ale pak mne přemohl pocit důležitosti, že mohu jet na projížďku se staršími děvčaty. Vzala jsem kolo a hurá za nimi. Kolo bylo sice dámské, ale o něco větší, než jsem měla doma. Tak mi trochu trvalo, než jsem kolo ovládla a snažila se děvčata dohnat. Jana s Evou ujížděly přede mnou, vesele se něčemu smály, ohlížely se na mne a smály se ještě více. Jely jsme ke hřbitovu a pak dále po lesní cestě. Asi po půlhodině se děvčata otočila a jelo se zpátky do Mladotic. Na návsi na mne Jana čekala a řekla: „To kolo dej sem!" Myslím, že tam tehdy byla plechová autobusová čekárna. Protestovala jsem, že kolo vrátím tam kde jsem si ho vypůjčila. Ale Jana se na mne hrozivě zamračila, a tak jsem raději poslechla. Kolo jsem odložila na určené místo a pomalu šla za Milenou. Když jsem přicházela k jejich dvorku, viděla jsem, že se tam asi něco stalo. Po dvoře chodilo několik lidí, živě diskutovali, krčili rameny, kroutili hlavou. Chodili kolem dvorku a vypadalo to, jako kdyby něco hledali. Přišla jsem na dvůr a zvědavě sledovala a poslouchala, co se to tam děje. Ale pak! Vyšlo najevo, že se hledá kolo! Přijel na něm jeden známý, kolo opřel u vrátek a šel cosi domlouvat. Když svoji záležitost vyřídil a chtěl odjet, kolo nikde. Tudíž jej začali všichni hledat. Moc jsem se polekala. Šla jsem za Janou v naději, že společně vše vysvětlíme. Jana se mne nenápadně zeptala: „Doufám, že víš, co máš dělat?" Já na to zkroušeně: „Ano, půjdeme se přiznat. "Jana na to rezolutně: „No, to si zkus, odjela jsi na něm ty, zavolají na tebe esembáky (příslušníky tehdejší policie) a oni tě odvezou do polepšovny.“ Se slzami na krajíčku a s malou dušičkou jsem tam seděla a bála se co bude dál. Naštěstí se zanedlouho ozvalo radostné volání, že někdo ztracené kolo našel na návsi. Prý je záhadou, jak se tam to kolo mohlo ocitnout. Velice jsem si oddechla a raději utíkala domů, aby děda nehuboval, kde zase lítám, že na mne zase čeká s večeří!

Doufám, že je tato krádež po více než padesáti letech promlčena.

Příště: Jak mne děda chtěl bít holí …

Irena Kutějová Mladotice

Česká písnička

Tento příběh se odehrává na naší chovatelské schůzi, která má dvě části. Jednu oficiální a druhou zábavnou. V první jsme se seznámili s tím, jak dopadla výstava a druhá část byla zábavná, hlavně v tom, když byl pozván mladý Láďa Brunclík, jinak Stovka. Přišel s harmonikou. Já rád zpívám a znám hodně starých písniček a když si proti mně sedl Standa Soukupojc, ten taky rád zpívá a má rád taky tyhle písničky, tak jsme začali zpívat a ostatní se začali přidávat. Každý má rád nějakou písničku a Stovka mu ji zahrál. Pavel Rod měl rád *Vy stromečky okolo Březánky*, Pavel Soukup má rád zase *Letěli holubi, letěli přes náš sad* a Jára Fajt *Stavěli tesaři zedníkům lešení*. Mně zahráli *Na břehu Blanice stojí Mladotice, vesnička má milená, cesta k Řemešínu netrvá hodinu, stromkama je sázená. Tam já jsem se zrodil, osm let jsem chodil k Formánkovi do školy.* Ale hned se našel nějakej šťoural, že jsem tam nemohl chodit osm let, protože do páté třídy už se chodilo do Plas. Ale já jsem mu vysvětlil, že jsem čtyřikrát propadl a čtyři krát dva je osm. Pak nám zahrál třeba *Na silnici do Prášil, jeden mladý cestář žil* a jiné. Také písničku *Proč ten jetelíček roste u vody* a když se mně ptal proč tam roste, tak jsem mu řekl, aby šel do Křečova a jestli ještě žije Václav Bláha, tak ať se ho na to zeptá, protože tu písničku složil.

O jedné písničce se mně zdál i sen. Slyšel jsem, jak klaply vrátka a v tom vyšel z vrátek a požehnal se křížem šumař Bárta z rodné dědiny. V ruce hůl, na zádech kolovrátek, majetek to jeho jediný. A přišel na tu naši schůzi. Hned si sedl vedle Standy Soukupojc a říká mu: „Já jsem Bárta, já vím, že máš rád o mně tu písničku“. Standa mu říká: „Já tě znám Bárto a vím, že tě z kapsy kabátu láhev čouhá, naplněná mokem lihovým, tak ji spolu vypijeme.“ A pak se rozešli. Bárta tam zapomněl kolovrátek, byl vožralej a nemohl ani najít kde bydlí. Pak ale našel tu svou chajdu se zahrádkou a byla tam ještě i ta lavička pod hrušní. Vzpomínal, jak tam sedávali se svou milovanou Maruší. Jak tam sedávali ruku v ruce ret na retu, ale teď tam seděla jenom Maruše s klackem v ruce a útočila na Bártu. Kde jsi byl a s kým jsi se tak vožral? Byl jsem v Mladoticích a vožral jsem se se Standou Soukupojc. Toho neznáš. Standa se taky dostal domů. Měl to blízko. Našel ten svůj dům č. 1. Jarka ještě nespala a říkala. „S kým jsi se zase tak vožral?“ „Pili jsme s Bártou, toho neznáš“ a v tom už jsem se probudil….

Ladislav Černý, člen Českého svazu chovatelů Mladotice

Koledníci z Mladotic

Již tradiční vánoční koncert kapely Koledníci z Mladotic se tentokrát uskutečnil na obecním sále v pátek 19. 12. 2025.

Byli jsme příjemně překvapeni zcela zaplněným sálem a krásnou atmosférou, kterou se nám společně s diváky podařilo vytvořit. Akci zahájily děti ze ZŠ a MŠ Mladotice. Jejich hudební vystoupení s p. uč. Alenou Churavou mělo velký úspěch.

Následoval vánoční koncert, který jsme si na podiu díky vaší podpoře moc užili. Děkujeme obci Mladotice za uspořádání koncertu a dále ZŠ a MŠ Mladotice, ČSŽ Mladotice a Markétě Lukáškové za zajištění občerstvení a svařáku.

Koledníci z Mladotic

Toto vánoční turné s námi absolvoval nově Marek Procházka, který se staral o kvalitu zvuku.

Děti ze ZŠ a MŠ Mladotice při vystoupení

Loni jsme měli vystoupení v Pláních, Křečově, Kaznějově, Tatiné, Žebnici, Krsech a Budětičích u Sušice. Letos budeme hrát na Hadačce, v Pláních, Křečově, Budětičích, Mladoticích, Plasích, Žebnici a Krsech. Máme také již domluveno 7 koncertů na rok 2027.

Zaplněný mladotický sál

Představíme vám naše první album, na kterém pracujeme a které jsme si dali jako dárek k desátému výročí fungování našeho uskupení. Rádi vás uvidíme na dalším mladotickém vystoupení Koledníků z Mladotic, které se uskuteční opět na sále **v sobotu 19. 12. 2026.** Akce bude zahájena

již v odpoledních hodinách nově vánočním jarmarkem. Nebude chybět vánoční cukroví, jmelí, keramika, ruční výrobky, včelí produkty, medovina, a svařák. Opět vystoupí děti ze ZŠ a MŠ Mladotice. Těšíme se na vás!

Zbyněk Bunda

Chcete získat zbrojní oprávnění?

- Naše střelnice je zapsanou zkouškovou střelnicí.
- Organizujeme přípravné kurzy na zkoušku odborné způsobilosti.
- Cena kurzů od 1000,- Kč do 3000,- Kč dle rozsahu kurzu.
- Poplatek střelnici za vykonání zkoušky od 1000,- Kč do 1500,- Kč, podle toho, zda byl absolvován přípravný kurz či ne.
- Více na www.avzo-mladotice.cz a na Facebooku: Střelnice AVZO Mladotice
- Kontakt: info@avzo-mladotice.cz, nebo vagner@avzo-mladotice.cz
- Tel: 724 295 250 (v pracovní dny po 15 hod.)

Turnaj ve volejbale

Turnaje konaného dne 27. 6. 2026 se zúčastnilo 5 smíšených týmů: MláBa, Junioři, Na sebe, Buchty a Rychlé ruce.

Účastníci turnaje ve volejbale v Mladoticích dne 27.6.2026

První místo patřilo týmu Na sebe, druhé místo obsadily Buchty, třetí místo získal tým MláBa, na čtvrtém místě skončil tým Rychlý ruce a jako pátý se umístil tým Junioři.

Občerstvení a nápoje zajistil personál hostince obecního hostince. Hudbu obsluhoval DJ Zdeněk Koudele. Hasiči Mladotice pomáhali s kropením hřiště.

Složený tým „Buchty“, zleva Matěj Kraus ze Šťáhlav, Veronika Kučerová, Jaroslava a Anna Unatinských z Horního Hradiště, Michaela Šlajferčíková z Plas a Petr Juha z Plas

Tým „MláBa“ zleva Zbyněk a Hanka Jarošovi z Babiné, Eva Míková, Marcela Kůsová a Robert Míka z Mladotic

Turnaj byl velmi náročný, protože probíhal ve vysokých venkovních teplotách, přesahujících od rána 35 °C ve stínu. I přes to se velmi vydařil stejně jako večerní posezení.

Dana Houšková

MLADOTICKÉ NOVINY

Číslo 8
3. 7. 2026

Masopust 21. 2. 2026

Legendy odchází, základka zůstává, žáci 2021-2026 zleva Václav Kučera, Vít Hajžman, Odřej Krofta, Jakub Brunclík, Ondřej Janský, Anna Mourová, Šarlota Anna Fajtová, dole Liliana Churavá, Justýna Bundová

Fotbalový tým Sebránků, horní řada zleva: Josef z Bukoviné, Jaroslav z Kožlan, Zdeněk z Mladotic, Pavel z Teplic, Ladislav z Mladotic, Luboš z Mladotic, Prokop z Teplic, Josef z Mladotic, Václav z Kralovic, Vojta z Mladotic, Tomáš z Bukoviné; spodní řada: Šimon z Mladotic, Adam z Mladotic, Josef z Bukoviné, Štěpán z Bukoviné, Matěj z Bukoviné

Mladší žáci na oslavách 60 let TJ Sokol Mladotice, zleva Kryštof Krejčí, Pavel Koudele, Zdeněk Slach nejml., Agáta Bundová, Eliška Kroftová, Oliver Oliverius, Nikol Slachová, Zdeněk Slach ml., prostřední řada Vít Krofta, Josef Sebránek, Jakub Brunclík, spodní řada Vít Hajžman, Ondřej Krofta, Ondřej Janský, vpředu Tomáš Sandner

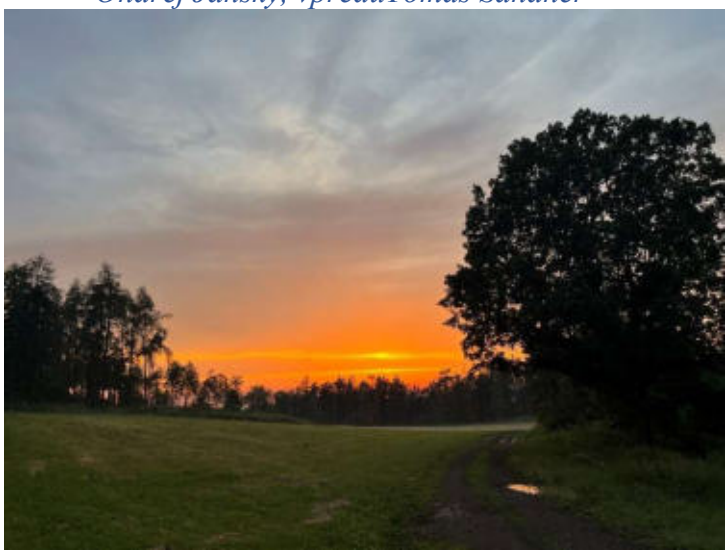

Vydává obec Mladotice.
Redakce: Zbyněk Bunda a kolektiv,
*rev. Mgr. Petr Hubka
Tisk: obec Mladotice, Pavel Kůsa
Neprošlo jazykovou úpravou.

Cílem Mladotických novin je občany informovat o dění v našem regionu a také pobavit. Články jsou v novinách uváděny tak, jak nám je zaslali autoři bez jakékoliv cenzury či tendenčního výkladu, jak je v dnešní žurnalistice běžné. Cenné jsou také sepsané vzpomínky pamětníků.

Prosím autory příspěvků, aby pro psaní využívali šablonu, kterou na požádání zašlu. Články a příspěvky do dalšího čísla stejně jako připomínky zasílejte prosím na email zbynek.bunda@seznam.cz.

Uzávěrka příštího čísla je plánována na **9. 11. 2026.**